

Guida funzioni di importa /esporta pratiche e anagrafiche; importa dati R.I.

1. PREMESSA sulle MODALITA' di UTILIZZO

Fedra Plus 6 può essere utilizzato in:

- **in modalità interattiva**; da interfaccia (GUI) , idonea all'uso di un utente, attraverso l'utilizzo di menu' realizzati in stile wizard che consentono la navigazione all'interno del software e l'innescò delle funzioni;
- **in una modalità 'silente'** (riga comando); questa modalità consente l'assenza di qualunque comunicazione diretta con l'utente; la comunicazione avviene esclusivamente fra gli applicativi attraverso un protocollo di comunicazione standard: quello cliente che richiede un servizio, e Fedra Plus 6, che lo fornisce,

`"C:\Programmi\InfoCamere\Fedra Plus 6\newFedra.exe"/s C:\azioni\richiesta.xml "\mio server\risposta.xml"`

In modalità silente si deve preparare una richiesta in formato xml dove verranno indicati in ordine sequenziale i servizi del software richiesti per singola pratica.

2. AVVIO con APERTURA DIRETTA della PRATICA

Questa opzione e' disponibile solo in modalità silente. Il comando da digitare sulla riga comando e' del tipo: `"path... \newFedra.exe"/p "codiceFedra"`

```
C:\Programmi\InfoCamere\Fedra Plus 6>newFedra.exe/p "11504526"
C:\Programmi\InfoCamere\Fedra Plus 6>
```

dove:

- i parametri di chiamata devono essere separati da spazi e devono essere riportati esattamente nell'ordine sopra indicato, con il seguente significato.
- `- path \newFedra.exe` indica il nome completo della cartella dove e' stato installato il programma Fedra Plus 6 e se tale nome contiene spazi deve essere racchiuso tra doppi apici , come per esempio: `"C:\Programmi\InfoCamere\Fedra Plus 6\newFedra.exe"` ;
- `— /p` è l'opzione di avvio del programma Fedra Plus 6 che indica l'apertura della pratica specificata nel `codiceFedra`;
- « `codiceFedra` è un codice univoco, di otto caratteri, assegnato alla pratica, di cui si richiede la diretta apertura. Il codice della pratica, indicato nel parametro, deve essere racchiuso tra doppi apici. Se tale codice è presente nell'archivio Fedra Plus 6, il comando attiverà l'interfaccia grafica direttamente con l'apertura della pratica, in caso contrario l'attivazione segnalerà l'inesistenza della pratica .

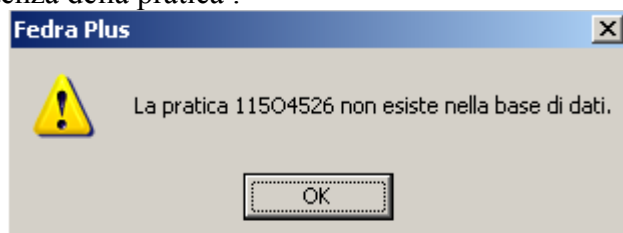

3. IMPORTA / ESPORTA PRATICHE

La funzionalità permette di trasportare le pratiche, secondo modalità standard e controllate, tra archivi di Fedra Plus 6.

Il formato utilizzato per l'importazione/esportazione pratica nell'archivio si basa sulla struttura U3T.XML , pubblicata sul sito webtelemaco.infocamere.it, disponibile nella sezione Servizi Servizi E-GOV / Servizi Software House.

The screenshot shows a web browser window with the URL <http://webtelemaco.infocamere.it/>. The page features the logos for 'registroimprese' and 'Telemaco'. A navigation bar contains buttons for 'Home', 'Pratiche', 'Bilanci', 'Software', 'Invio pratiche', and 'Servizi e-gov'. Below this, there are links for 'Sportelli Telematici', 'Servizi Software House', and 'Giornale Imprese P&S'. A 'Servizi E-Government' section is highlighted, containing a list of services: 'Sportelli Telematici', 'Servizi Software House' (with sub-items 'Specifiche tecniche Fedra e Arianna' and 'Controlla il file Fedra'), and 'Giornale Imprese P&S'. Red boxes and arrows highlight the 'Servizi e-gov' button, the 'Servizi Software House' link, and the 'Servizi Software House' section content.

Una pratica completata con Fedra Plus 5.9 o strumenti compatibili di terze parti potrà essere importata nell'archivio Fedra Plus 6, a partire dal file U3T oppure XML , utilizzando i tools di trasformazione e conversione disponibili sopra citati.

Pratiche, non completamente compilate, ma formalmente corrette, secondo le specifiche definite da U3T.XML , possono essere importate in Fedra Plus 6.

4. ESPORTA PRATICHE

La funzione permette di scaricare la pratica, in qualunque stato di compilazione si trovi, in un formato U3T.XML che può essere interpretato secondo le specifiche Fedra 6.

La richiesta di esportazione di una pratica con Fedra Plus 6 comporterà la creazione di una cartella, contenente il file U3T, in formato .XML della pratica, e tutti i documenti allegati eventualmente referenziati nel modello riepilogo dell'U3T.

La cartella della pratica verrà creata nel percorso , indicato nel directory comando, con il nome

coincidente con il *codiceFedra* della pratica referenziata.

L'eventuale distinta deve essere ricreata dal sistema ospitante a fronte di una verifica e validazione dei dati presenti nei modelli / riquadri della pratica.

- esportazione via interfaccia utente con le voci di menu' :

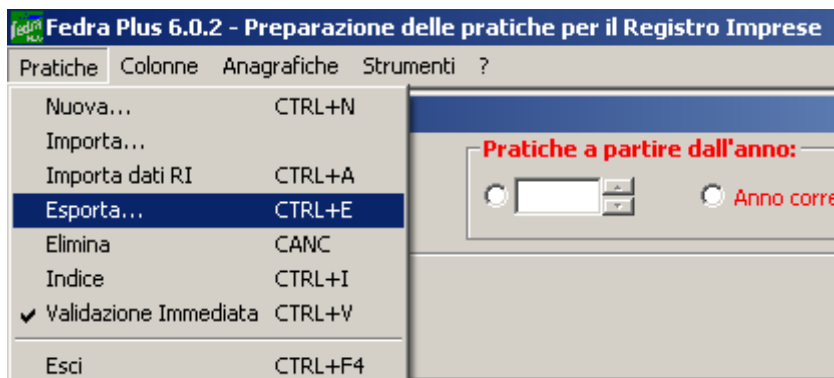

- esportazione via modalità silente

newFedra.exe /s richiesta.xml risposta.xml

dove in dettaglio il file richiesta.xml e' del tipo:

```
<?xml version="1.0" encoding="UTF-8" ?>
- <richiesta software="BILNOTA" data="2009-02-02"
  xmlns:ric="http://www.infocamere.it/2005/AdempimentoRI_Codici"
  xmlns:rit="http://www.infocamere.it/2005/AdempimentoRI_Tipi"
  xmlns:xsi="http://www.w3.org/2001/XMLSchema-instance"
  xsi:noNamespaceSchemaLocation="C:\Programmi\InfoCamere\Fedra Plus 6\SDK\richiesta.xsd">
- <esportazione id="1">
  <codiceFedra>202P2433</codiceFedra>
  <pathU3t>D:\tmp</pathU3t>
  <sovrascrittura>1</sovrascrittura>
</esportazione>
</richiesta>
```

La richiesta di eventuale sovrascrittura di una preesistente cartella pratica dovrà essere chiaramente espressa tramite la valorizzazione del campo sovrascrivi per l'interfaccia GUI mentre con parametro <sovrascrittura> per la modalità silente (valori del parametro ; 1 = sovrascrivi; 0 = non sovrascrivi).

Con l'interfaccia grafica, una volta esportata la pratica nel percorso di rete convenuto, sarà possibile, attivare il tasto “Verifica” per controllare, da applicativo, il contenuto di sistema della cartella creata. Nella modalità silente non essendoci nessuna interazione con l’utente non verrà attivata la funzione di “Verifica”.

Gli allegati referenziati nel file di riepilogo di una pratica da esportare saranno collocati nella medesima cartella creata dall'utente al momento della esportazione stessa.

5. IMPORTA PRATICHE

La funzione importa pratica consente di importare nell'archivio di Fedra Plus 6 pratiche generate da altra installazione Fedra Plus oppure da software di terze parti purché la pratica rispetti il formato U3T.XML e le specifiche FeDra 6.

- importazione via interfaccia utente con le voci di menu' :

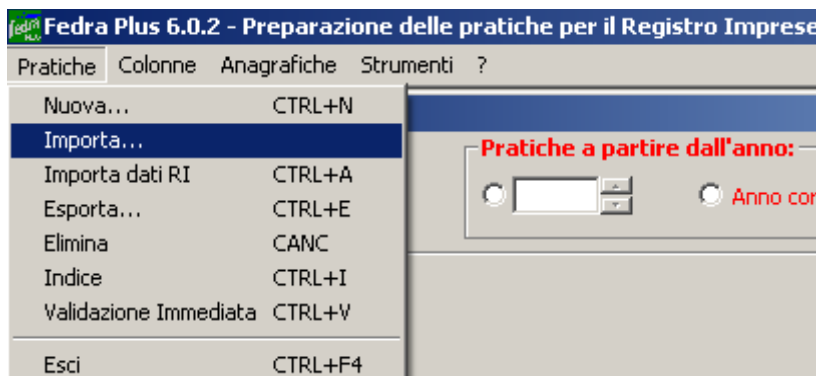

- importazione via modalità silente

newFedra.exe /s richiesta.xml risposta.xml

dove in dettaglio il file richiesta.xml e' del tipo:

```
<?xml version="1.0" encoding="UTF-8" ?>
- <richiesta software="BILNOTA" data="2007-05-30"
  xmlns:ric="http://www.infocamere.it/2005/AdempimentoRI_Codici"
  xmlns:rit="http://www.infocamere.it/2005/AdempimentoRI_Tipi"
  xmlns:xsi="http://www.w3.org/2001/XMLSchema-instance"
  xsi:noNamespaceSchemaLocation="C:\Programmi\InfoCamere\Fedra Plus 6\sdk\richiesta.xsd">
- <importazione id="1">
  <formaGiuridica>SP</formaGiuridica>
  <pathU3t>D:\tmp\202P2433\202P2433.U3T.XML</pathU3t>
  <codiceFedra>202P2433</codiceFedra>
  <sovrascrittura>0</sovrascrittura>
</importazione>
</richiesta>
```

Il nome del file U3T.XML da importare (file "nomepratica".u3t_xml) può essere un qualunque identificativo di 8 caratteri .

Il codicePratica dovrà rimanere univoco all'interno dell'archivio Fedra Plus 6 di destinazione. A tal fine , la richiesta d'importazione di una pratica con codiceFedra già presente nell'archivio, verrà mutuata assegnando alla pratica importata un nuovo codice e mantenendo l'informazione del codice di provenienza nel campo annotazioni ad uso locale del riquadro (4) PRATICA.

Gli allegati referenziati nel file di riepilogo di una pratica da importare dovranno essere collocati nella medesima cartella contenente il file u3t.xml della pratica stessa.

Una pratica importata sarà identificata nell'Indice pratiche dalla lettera " i" in prima colonna.

Fedra Plus 6.0.2 - Preparazione delle pratiche per il Registro Imprese

Pratiche Colonne Anagrafiche Strumenti ?

(1) Indice

Pratiche a partire dall'anno:

Anno corrente Tutti gli anni

Ricerca di una pratica

Modulo Stato

Denominazione

Forma giuridica Numero pratica Codice Fedra

Codice fiscale / Partita IVA Numero Protocollo di riferimento (pratiche di rettifica):
PV AA/RI ANNO NUMERO

i = pratica importata

PRAT	MOD	IMPRESA	F.G.	PRT	CREAZIONE	COD.FEDRA	ANNOTAZIONI	STATO	DRV	CONFIG
i	6	12	BIASIO ENZO	S.P.A.	...	04/02/2009	204J3839	202P2433 IMPORTATA	In compilazione	
i	5	12	BIASIO ENZO	S.P.A.	...	04/02/2009	202P2433		In compilazione	
i	4	8	CENTRO DI ASSISTENZA	S.P.A.	...	02/02/2009	521N4932	[590]	non validata	BASE
i	2	UL	INFOCAMERE - SOCIETA'	S. CON.	...	02/02/2009	A1300937		non validata	BASE
i	1	8	ARTSANA - SOCIETA' PEI	S.P.A.	...	02/02/2009	202N0937	CO-12059 IMPORTATA (5	ok, quasi stura	BASE

I dati d'intestazione di una pratica importata possono essere modificati e/o confermati tramite la selezione del tasto Salva modifiche

Le informazioni necessarie alla compilazione non disponibili nel file U3T.XML, potranno/dovranno essere modificate e/o aggiunte manualmente con i menu/riquadri del modello.

Sarà compito dell'utente verificare e completare gli eventuali dati richiesti ai fini della corretta validazione ed inoltro della pratica. In particolare dovranno essere forniti e confermati i dati relativi all'identificativo e ruolo del soggetto obbligato o legittimato al deposito e la modalità di firma, al fine della corretta redazione della pratica e trasmissione.

6. IMPORTA PRATICHE da FEDRA 5.9

Le pratiche di interesse generate con Fedra 5.9 possono essere importate nell'archivio di Fedra Plus 6 o successive versioni .

Durante l'importazione viene sempre fatto un controllo di congruenza tra le specifiche ministeriali precedenti (livello versione 5.9) e quelle in essere (versione 6.0).

In caso di importazione in cui si riscontra un non allineamento con le specifiche ministeriali viene fatta una segnalazione, non bloccante ai fini della importazione , che avverte che si sta importando una pratica redatta secondo specifiche differenti, quindi c'è la possibilità di perdita di alcuni dati (quelli dei riquadri eliminati/spostati).

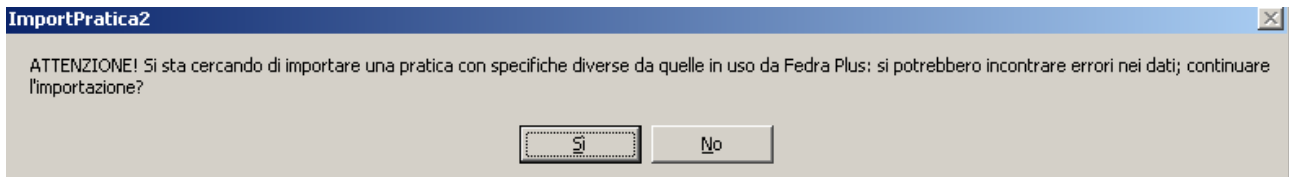

7. MODALITA' SILENTE: DETTAGLI

Nella modalità silente e' possibile attivare nel file richiesta.xml piu' processi di importazione e di esportazione in cascata uno sequenziale all'altro senza un ordine prestabilito del tipo:

```
<?xml version="1.0" encoding="UTF-8" ?>
- <richiesta software="BILNOTA" data="2007-05-30"
  xmlns:ric="http://www.infocamere.it/2005/AdempimentoRI_Codici"
  xmlns:rit="http://www.infocamere.it/2005/AdempimentoRI_Tipi"
  xmlns:xsi="http://www.w3.org/2001/XMLSchema-instance"
  xsi:noNamespaceSchemaLocation="C:\Programmi\InfoCamere\Fedra Plus 6\sdk\richiesta.xsd">
- <importazione id="1">
  <formaGiuridica>SP</formaGiuridica>
  <pathU3t>D:\tmp\530P1126\530P1126.U3T.XML</pathU3t>
  <codiceFedra>530P1126</codiceFedra>
  <sovrascrittura>0</sovrascrittura>
</importazione>
- <esportazione id="2">
  <codiceFedra>530P1126</codiceFedra>
  <pathU3t>D:\temp</pathU3t>
  <sovrascrittura>1</sovrascrittura>
</esportazione>
- <esportazione id="3">
  <codiceFedra>530P1127</codiceFedra>
  <pathU3t>D:\temp</pathU3t>
  <sovrascrittura>1</sovrascrittura>
</esportazione>
</richiesta>
```

In particolare la pratica da importare e' cosi' strutturata:

Nome	Dimensione	Tipo	Data ultima modifica
530P1126.U3T.XML	6 KB	Documento XML	30/05/2007 15.11
A0120061231I0005.pdf	57 KB	Adobe Acrobat Doc...	30/05/2007 15.11
A0220061231I0005.pdf	44 KB	Adobe Acrobat Doc...	30/05/2007 15.11
A0320061231I0005.pdf	42 KB	Adobe Acrobat Doc...	30/05/2007 15.11
NI20061231I0005.pdf	218 KB	Adobe Acrobat Doc...	30/05/2007 15.11
PR20061231I0005.pdf	440 KB	Adobe Acrobat Doc...	30/05/2007 15.11
SP20061231I0005.pdf	72 KB	Adobe Acrobat Doc...	30/05/2007 15.11

La pratica da esportare e' cosi' stata creata (in particolare il riquadro RIEPILOGO) :

File allegato	Tipo	Descrizione	Atto	Descrizione	p.ini.	p.fin.	Data documento	P	da firmare
530P1126.U3T	U3T	FILE DATI FEDRA			1	1	30/05/2007		NO
530P1126.PDF	DIS	DISTINTA FEDRA			1	1	30/05/2007		SI
C:\PROGRAMMI\INFOCAM	B00	BILANCIO	711	BILANCIO ORDINARIO D'ESERC	1	39	31/12/2006	P	NO
C:\PROGRAMMI\INFOCAM	PC	PROSPETTO CONTABILE	711	BILANCIO ORDINARIO D'ESERC	1	2	31/12/2006	P	NO
C:\PROGRAMMI\INFOCAM	NI	NOTA INTEGRATIVA	711	BILANCIO ORDINARIO D'ESERC	3	36	31/12/2006	P	NO
C:\PROGRAMMI\INFOCAM	V01	VERBALE ASSEMBLEA ORDINAR:			37	37	30/05/2007		NO
C:\PROGRAMMI\INFOCAM	99	VERBALE ASSEMBLEA DESERTA			38	38	30/05/2007		NO
C:\PROGRAMMI\INFOCAM	99	CONVOCAZIONE DI ASSEMBLEA			39	39	30/05/2007		NO

Il comando per innescare il processo potrebbe essere del tipo:

```
G:\Programmi\InfoCamere>cd fedra plus 6
G:\Programmi\InfoCamere\Fedra Plus 6>newFedra.exe/s richiesta.xml risposta.xml
```

I parametri di chiamata della modalità silente devono essere separati da spazi e devono essere riportati esattamente nell'ordine sopra indicato.

Nel file di richiesta.xml , il nodo <richiesta/>, deve essere corredato da due **attributi obbligatori**:

- **software** = nome dell'applicazione cliente che ha compilato la richiesta;
- **data** = data di compilazione della richiesta, nel formato yyyy-mm-dd.

Il nodo radice presenta una sequenza di nodi figli che rappresentano la sequenza ordinata di operazioni che Fedra Plus 6 silente dovrà eseguire , identificate da specifici nodi .

La struttura del file di risposta definisce il nodo radice, <risposta/> corredato dai seguenti attributi:

- **richiesta** = il percorso completo del file di richiesta a cui si riferisce;
- **data** = la data e l'ora di evasione della richiesta da parte di Fedra Plus 6;
- **stato** = '1' se l'operazione della richiesta è stata processata correttamente o '0' si sono riscontrate criticità nell'elaborazione di almeno una singola azione;
- **errore**= vuoto se elaborazione corretta , altrimenti spiegazione dell'errore

```
<?xml version="1.0" encoding="utf-8" ?>
- <risposta richiesta="richiesta_multipla.xml" data="2/4/2009 12:21:52 PM" stato="1" errore="">
- <azione id="1" stato="1" errore="">
  <parametro nome="codiceFedraRichiesto">530P1126</parametro>
  <parametro nome="codiceFedraAssegnato">204L2152</parametro>
</azione>
<azione id="2" stato="1" errore="" />
<azione id="3" stato="0" errore="Nessuna pratica è identificata dal codice 530P1127 nella base di
dati 'C:\Programmi\InfoCamere\Fedra Plus 6\db\fedra.mdb.'" />
</risposta>
```

8. IMPORTA DATI DA REGISTRO IMPRESE

La funzione permette d'importare in Fedra Plus 6 i dati scaricati dal Registro Imprese su file con estensione .U3X.

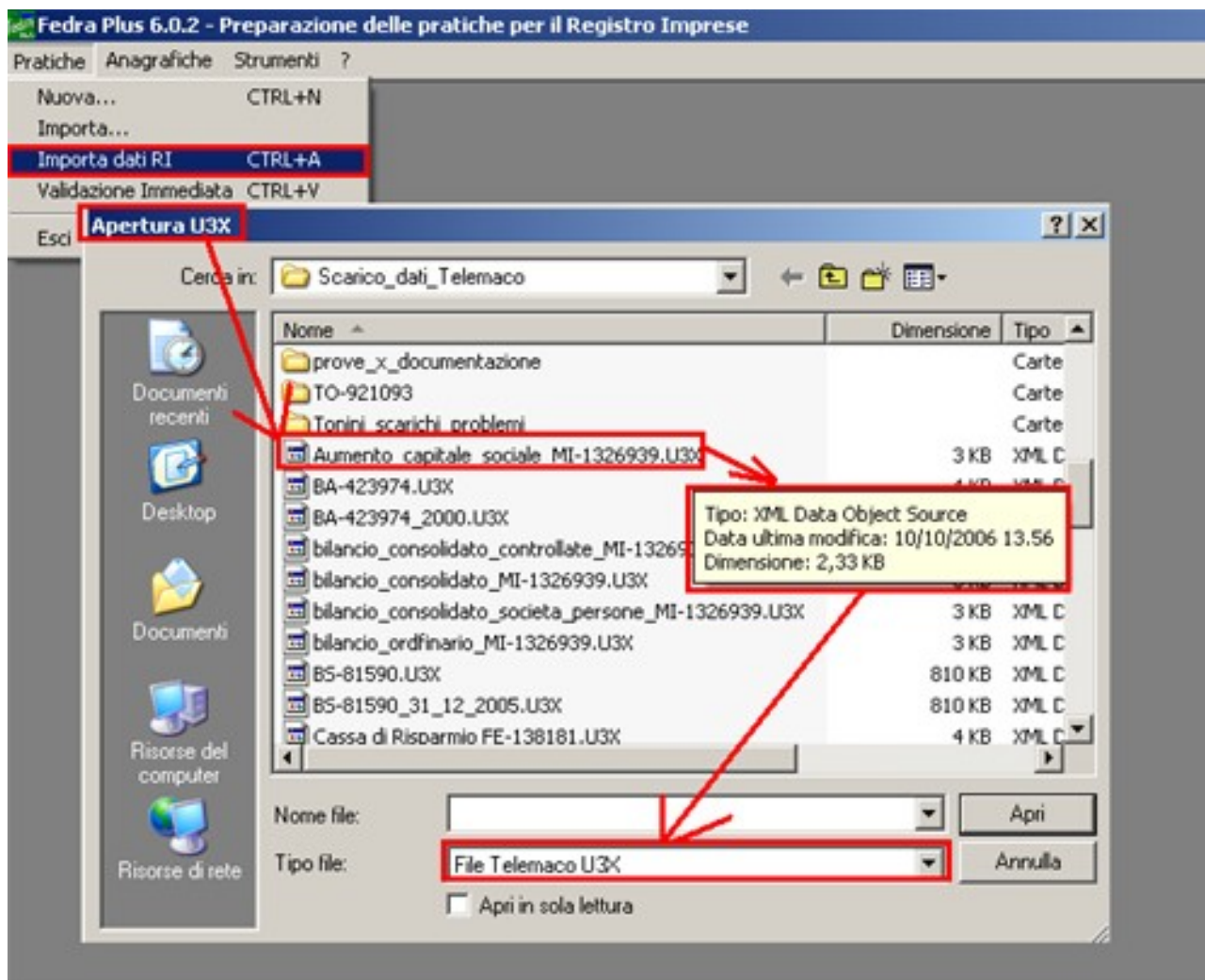

Per scaricare i dati dal R.I. ci si deve collegare sul sito <http://webtelemaco.infocamere.it/> nella sezione Pratiche / Dati di Lavoro.

Per utilizzare il Servizio di scarico dei Dati di Lavoro è necessario essere opportunamente autorizzati con credenziali di accesso rilasciate dalla Camera di Commercio.

Il Servizio permette di richiedere uno scarico selettivo dal R.I. dei dati di un'Impresa, in formato standard XML creando un file con estensione U3X. . Questi dati potranno poi essere utilizzati per precompilare la pratica risparmiando parte del lavoro di digitazione dei dati.

Il servizio precompila la pratica in base agli adempimenti scelti, i dati verranno quindi scaricati dal Registro Imprese su un file U3T.XML, in formato testuale, (strutturato secondo le specifiche XML predisposte per la gestione pratica). Il nome del file di pratica contenente i dati scaricati dal RI sarà generalmente composto da

PV-NREA.U3X.

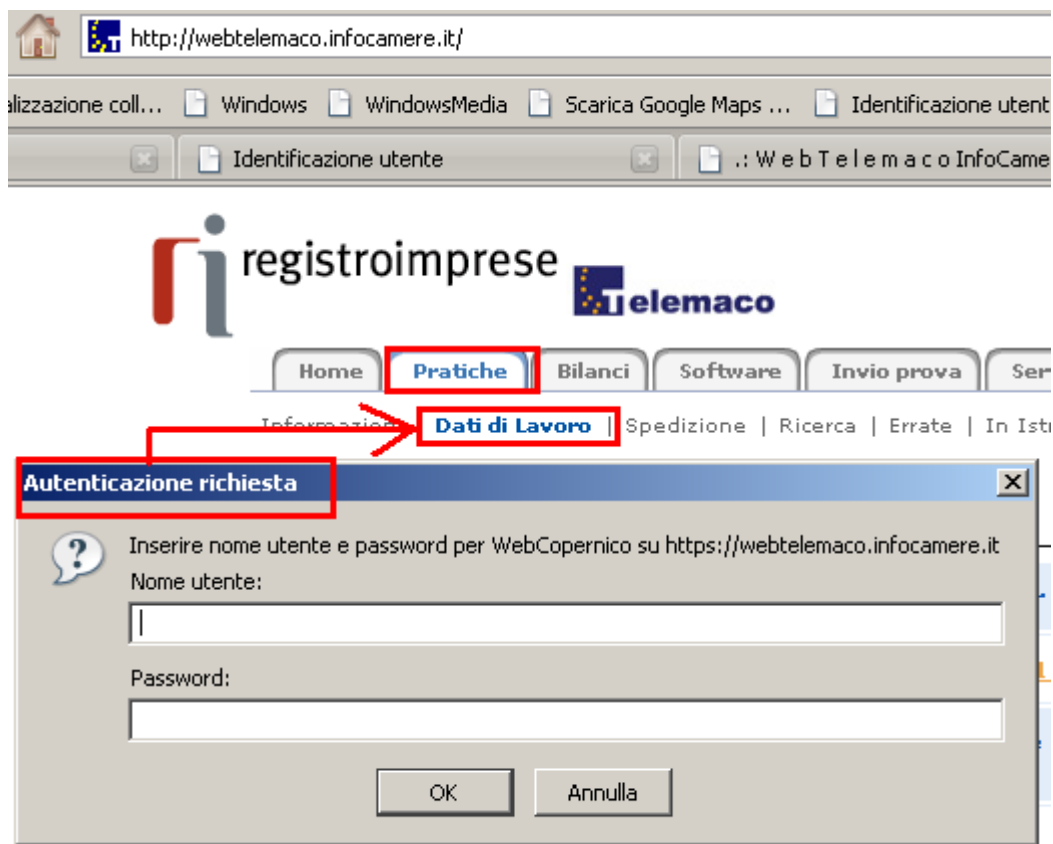

Come per la funzione di importa pratica, i dati non presenti nel file .U3X, ma considerati obbligatori per la compilazione della pratica in Fedra Plus 6 potranno essere richiesti durante l'apertura e/o compilati successivamente.

La funzionalità esamina i dati della Persona Fisica e dell'Impresa presenti nella pratica scaricata e se rileva l'assenza del soggetto in Anagrafica, provvede a evidenziare questo stato mostrando Il Nome e Cognome o la Denominazione in Corsivo.

La presenza di una posizione anagrafica relativa ad un file U3X importato nell'archivio locale è evidenziata con il tasto 'Salva in Anagrafica', sul riquadro (4) PRATICA che consente all'utente mediante il click di salvare i dati Anagrafici del Nuovo Soggetto nell'archivio locale stesso.

9. IMPORTA / ESPORTA ANAGRAFICHE

Con Fedra Plus e' possibile **esportare** ed **importare** dati anagrafici d'impres e/o persone nell'archivio Fedra Plus 6 , a partire da files in formato.xml: è possibile quindi allineare i dati anagrafici tra archivi diversi.

Questa funzionalità e' disponibile solo attraverso interfaccia utente (GUI) e non e' utilizzabile in modalità silente.

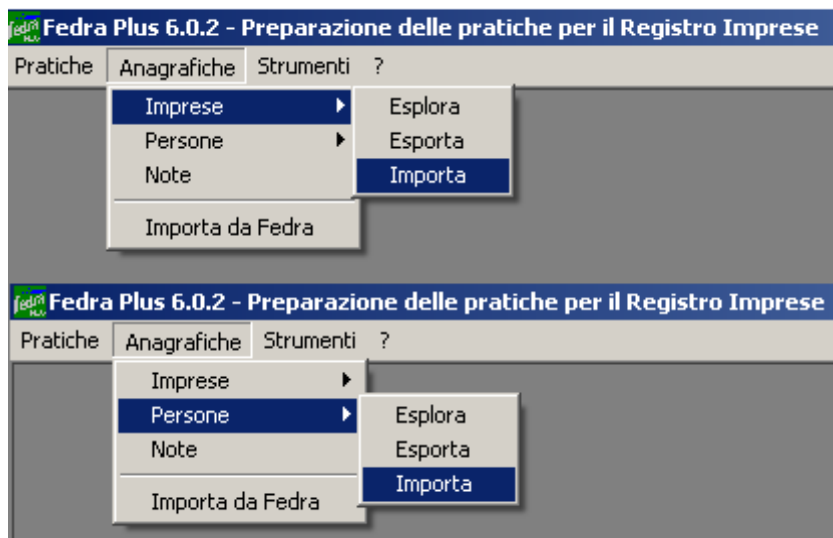

Il formato XML di importazione / esportazione anagrafiche persone ed imprese e' proprietario del software ed e' documentato nel file (schema) disponibile nella sotto cartella :

C:\Programmi\InfoCamere\Fedra Plus 6\Lib nei file :

- anagrafica_imprese.xsd
- anagrafica_persone_fisiche.xsd

10. ESPORTA ANAGRAFICHE

La funzione d'**Esporta** anagrafiche crea un file XML contenente tutti i dati presenti nell'archivio.

Il file potrà essere creato nel percorso locale o di rete selezionato ed identificato con il nome file specificato.

Se non altrimenti esplicitato il software propone, come nomi file quali :

- **“imprese.xml”** se è stata richiesta l'esportazione dell'archivio anagrafiche imprese
- **“persone.xml”** se è stata richiesta l'esportazione dell'archivio anagrafiche persone-fisiche

11. IMPORTA ANAGRAFICHE

E' possibile richiedere l'importazione dei dati anagrafici di uno o più soggetti fisici o giuridici contenuti in file di tipo .XML , redatti secondo le strutture definite di cui sopra.

La funzione d'importazione anagrafica importerà nell'archivio tutte le anagrafiche definite nel file da importare.

I dati minimi richiesti sono : <idImpresa> , <denominazione1>, <impresaIndividuale>, <codiceFormaGiuridica>, <codiceStato> e <senzaCodiceFiscale> con i valori booleani = 0 falso e 1=

vero.

Nel caso le anagrafiche da importare siano già presenti nell'archivio (stesso codice fiscale e denominazione) Fedra Plus 6 fornirà la possibilità di selezionare, conservare o sovrascrivere, in modo sequenziale, i record anagrafici.

Viene demandata all'utente la responsabilità di verificare e fornire dati e codici corretti ai fini dell'importazione anagrafiche.

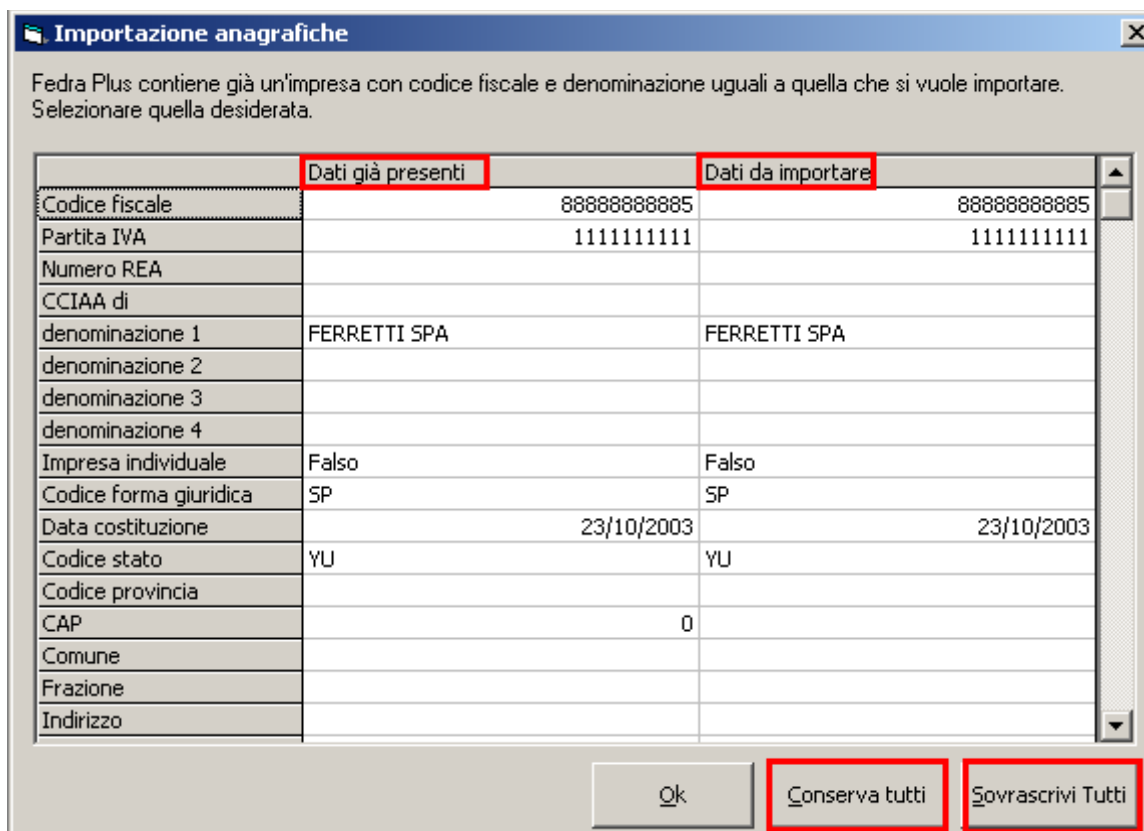

12. IMPORTAZIONE ANAGRAFICHE da FEDRA 5.9

La funzione consente di importare nell'archivio locale i dati Anagrafici relativi alle SOLE persone fisiche/giuridiche archiviati in Fedra.

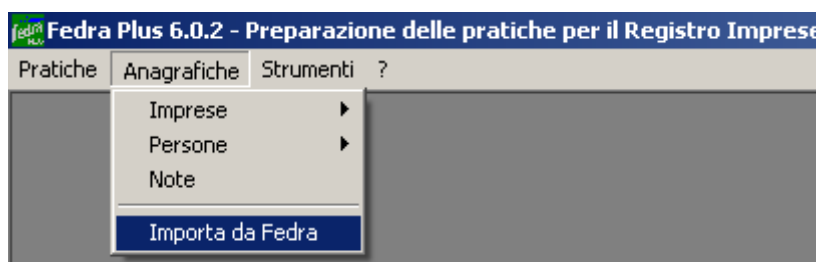

Verranno importati i dati anagrafici dei soggetti archiviati in Fedra., comprensivi delle informazioni : nome, cognome, data di nascita, codice fiscale.

1 / DATI ANAGRAFICI

Codice fiscale Partita IVA Sesso (M/F) M F Cittadinanza

Cognome Nome

DATI DI NASCITA

Data di nascita Stato Prov. Comune

2 / RESIDENZA ANAGRAFICA

Stato Prov. Comune Frazione CAP



Via, piazza... N. civico Presso o altre indicazioni

4 / DITTA O NOME DI DISTINZIONE

5 / SEDE DELL'IMPRESA

Stato Prov. Comune Frazione CAP

Via, piazza... N. civico Presso o altre indicazioni

 /  /

Sito internet

Indirizzo e-mail: nome @ sito